



MANUAL DO **CANDIDATO**

VESTIBULAR 2025



MAUÁ

MANUAL DO CANDIDATO

VESTIBULAR 2025

O Centro Universitário do Instituto Mauá de Tecnologia promove o Vestibular de Verão Mauá 2025 por meio de 6 formas de ingresso: Prova Tradicional On-line, Prova Tradicional Presencial, ENEM (edição de 2023, 2022 ou 2021), Certificação Internacional (IB, BAC, Abitur, SAT e ACT), Reaproveitamento da Nota do Vestibular de Verão ou de Inverno Mauá 2024 e Competições do Conhecimento e Olimpíadas.



CURSOS OFERECIDOS

● ● ● ● ● ● ● ●

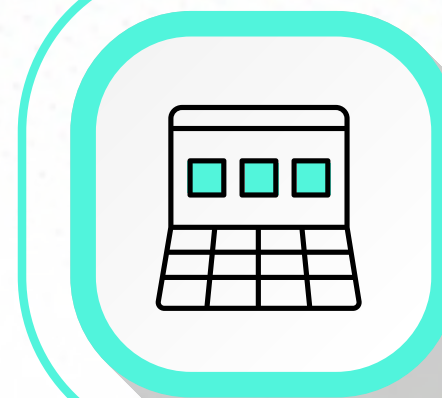

ADMINISTRAÇÃO
MATUTINO (4 ANOS)



RELAÇÕES INTERNACIONAIS
MATUTINO (4 ANOS)

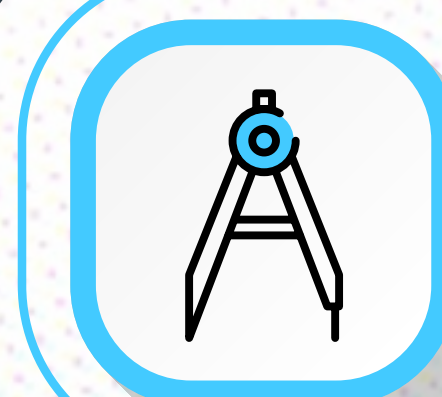

ARQUITETURA E URBANISMO
DIURNO (5 ANOS)



DESIGN
MATUTINO (4 ANOS)



ENGENHARIAS
DIURNO (5 ANOS)

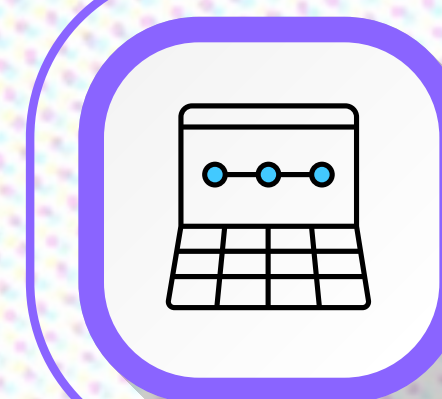

CIÊNCIA DA COMPUTAÇÃO
MATUTINO (4 ANOS)



SISTEMAS DE INFORMAÇÃO
MATUTINO (4 ANOS)

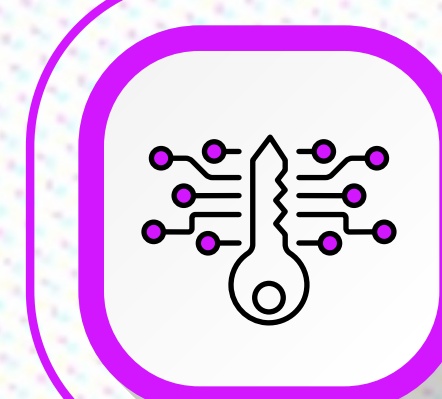

INTELIGÊNCIA ARTIFICIAL E CIÊNCIA DE DADOS
MATUTINO (4 ANOS)



O candidato poderá se inscrever em até 2 opções de curso, das 8 alternativas oferecidas, por meio de um ou dos 6 processos de ingresso (Prova Tradicional On-line, Prova Tradicional Presencial, ENEM, Certificação Internacional, Reaproveitamento da Nota do Vestibular de Verão ou de Inverno Mauá 2024 e Competições do Conhecimento e Olimpíadas).



TAXA DE INSCRIÇÃO

R\$ 120,00
(cento e vinte reais)

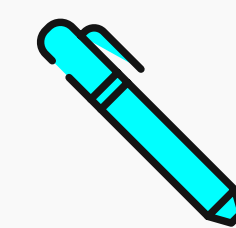

INÍCIO DAS INSCRIÇÕES

03/09/2024
para os 6 processos

TRADICIONAL ON-LINE

As inscrições para a Prova Tradicional On-line* podem ser feitas a partir de 03 de setembro a 02 de dezembro de 2024, por meio do preenchimento da ficha de inscrição eletrônica no site maua.br. A prova, composta por uma redação e 46 (quarenta e seis) questões de múltipla escolha, será realizada remotamente em 04 de dezembro de 2024, às 15h.



46 (quarenta e seis)
questões

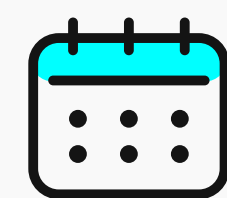

4 de dezembro de 2024
15h

PONTOS IMPORTANTES PARA REALIZAÇÃO DOS PROCESSOS ON-LINE



Dispor, necessariamente, de sistema operacional *Windows* (versão 10 ou posterior) ou *macOS* (10.14 ou superior);



Ter uma conexão estável à *Internet* e o mínimo de largura de banda (velocidade de transmissão de dados) é 1 Mbps;



Ter um computador, seja ele *desktop* ou *notebook*, com *webcam* e microfone (ambos funcionando perfeitamente). Não será possível a utilização de telefones celulares, tablets etc.;



Fazer o *download* e a instalação do MSB (*Mettl Secure Browser*), que é um navegador seguro;



Permanecer em local sem presença de outras pessoas e com boa iluminação.

OBSERVAÇÕES



É recomendado que o candidato realize um teste de compatibilidade do sistema alguns dias antes da data da prova.



É recomendável também o teste real de prova pelo candidato: simulação de prova com até 5 (cinco) perguntas com duração de, no máximo, 20 minutos. **A prova simulada estará disponível a partir do dia 01/11/2024.**

Todos os detalhes sobre datas e horários dos testes, bem como o procedimento para download do navegador seguro e demais informações, serão encaminhados pelo e-mail cadastrado na inscrição, por SMS ou WhatsApp.

TRADICIONAL PRESENCIAL

As inscrições para a Prova Tradicional Presencial podem ser feitas a partir de 03 de setembro até 18 de novembro de 2024, por meio do preenchimento da ficha de inscrição eletrônica no site maua.br. A prova é composta por uma redação e 46 (quarenta e seis) questões de múltipla escolha, sendo versada sobre os conteúdos da matriz de referência ENEM. A prova será realizada no dia 20 de novembro de 2024, às 9h.



46 (quarenta e seis)
questões



20 de novembro 2024
9h



As inscrições podem ser feitas de
03 de setembro até 02 de dezembro de 2024
no site www.maua.br, com a indicação das
notas obtidas do ENEM, em uma das edições
de 2023, 2022 ou 2021.

ENEM

CERTIFICAÇÃO INTERNACIONAL

As inscrições podem ser feitas de
03 de setembro até 02 de dezembro de 2024.

O candidato portador de uma das Certificações Internacionais (IB, BAC, Abitur, SAT e ACT) poderá utilizá-la neste processo seletivo, anexando-a no site www.maua.br até 02 de dezembro de 2024.

Uma redação on-line em língua portuguesa deverá ser realizada remotamente em **04 de dezembro de 2024, às 15h.**

[Confira os requisitos importantes para executar a prova online na página 8 »](#)



Redação on-line
04 dez. 2024 às 15h



UTILIZAÇÃO DAS NOTAS DO VESTIBULAR MAUÁ 2024

As inscrições podem ser feitas de 03 de setembro a
02 de dezembro de 2024 no site maua.br

Informações complementares podem ser obtidas no
site maua.br ou pelo telefone 0800 019 3100.

COMPETIÇÕES DO CONHECIMENTO E OLIMPÍADAS

As inscrições podem ser feitas de **03 de setembro a 02 de dezembro de 2024**. Serão aceitos os seguintes certificados:

Olimpíada Brasileira de Matemática (OBM), Olimpíada Brasileira de Matemática das Escolas Públicas (OBMEP), Olimpíada Ibero-Americana de Matemática (OIM), Olimpíada Internacional de Matemática (International Mathematical Olympiad - IMO), Olimpíada Brasileira de Física (OBF), Olimpíada Brasileira de Física das Escolas Públicas (OBFEP), Olimpíada Ibero-americana de Física (OIBF) e Olimpíada Internacional de Física (International Physics Olympiad - IPhO). O candidato premiado em uma dessas Olimpíadas poderá utilizá-la neste processo seletivo, anexando o comprovante de premiação no site www.maua.br até **02 de dezembro de 2024**. Uma redação on-line em língua portuguesa deverá ser realizada remotamente em **04 de dezembro de 2024, às 15h**.

PONTOS IMPORTANTES PARA REALIZAÇÃO DOS PROCESSOS ON-LINE

- ✓ Dispor, necessariamente, de sistema operacional *Windows* (versão 10 ou posterior) ou *macOS* (10.14 ou superior);
- ✓ Ter uma conexão estável à *Internet* e o mínimo de largura de banda (velocidade de transmissão de dados) é 1 Mbps;
- ✓ Ter um computador, seja ele *desktop* ou *notebook*, com *webcam* e microfone (ambos funcionando perfeitamente). Não será possível a utilização de telefones celulares, tablets etc.;
- ✓ Fazer o *download* e a instalação do MSB (*Mettl Secure Browser*), que é um navegador seguro;
- ✓ Permanecer em local sem presença de outras pessoas e com boa iluminação.

OBSERVAÇÕES

- ✓ É recomendado que o candidato realize um teste de compatibilidade do sistema alguns dias antes da data da prova.
- ✓ É recomendável também que o candidato faça o teste real de prova: simulação de prova com até 5 (cinco) perguntas com duração de, no máximo, 20 minutos.

CALENDÁRIO

	DATA	DURAÇÃO	CONTEÚDO
PROVA TRADICIONAL PRESENCIAL	Quarta-feira 20/11/2024 9h	3 horas	<ul style="list-style-type: none">• Redação• Ciências Humanas e suas Tecnologias• Ciências da Natureza e suas Tecnologias• Matemática e suas Tecnologias• Linguagens e Códigos e suas Tecnologias (Comunicação e expressão em português e inglês)
PROVA TRADICIONAL ON-LINE	Quarta-feira 04/12/2024 15h		
CERTIFICAÇÃO INTERNACIONAL	Quarta-feira 04/12/2024 15h	1 hora	<ul style="list-style-type: none">• Redação em língua portuguesa• Anexar o certificado até 02/12/2024 para validação.
ENEM	Inscrição e indicação do ano até 02/12/2024		Indicação, por meio do site, do ano de uma das notas do ENEM obtidas nas edições de 2023, 2022, 2021.
COMPETIÇÕES DO CONHECIMENTO E OLIMPÍADAS	Redação on-line em 04/12/2024 15h	1 hora	<ul style="list-style-type: none">• Redação em língua portuguesa• Anexar o certificado até 02/12/2024 para validação.

CLASSIFICAÇÃO



Os candidatos serão classificados na **ordem decrescente** da nota da prova em cada um dos processos de ingresso.



Será desclassificado do **Processo Tradicional On-line** o candidato que não acessar a prova on-line, não atender aos requisitos mínimos para a sua realização na data determinada para a aplicação, ou obtiver nota 0 (zero) na redação ou índice de acerto menor que 20% nas questões de múltipla escolha.



No **Processo Tradicional Presencial**, será desclassificado o candidato que não comparecer à prova, ou obtiver nota 0 (zero) na redação ou índice de acerto menor que 20% nas questões de múltipla escolha.



No caso do **Processo ENEM**, será desclassificado o candidato que não tiver obtido média igual ou superior a 500 na edição de 2023, 2022 ou 2021 do ENEM.



No caso do **Processo por Certificação Internacional**, será desclassificado o candidato que não anexar o certificado até a data indicada, não comparecer na data marcada para a realização da redação ou obtiver nota 0 (zero) na redação, ou não atingir as seguintes pontuações nos respectivos exames: 28 no IB; 3.0 no Abitur; 15 no BAC; 1250 no SAT; e 14 no ACT.



No caso do **Processo de Competições do Conhecimento e Olimpíadas**, será desclassificado o candidato que não anexar o comprovante de premiação até a data indicada, não comparecer na data para a realização da redação, ou obtiver nota 0 (zero) na redação.

PRÉ-MATRÍCULA

A convocação para a pré-matrícula será feita seguindo-se estritamente a ordem de classificação dos candidatos, em listas independentes, por curso

ADMINISTRAÇÃO

Matutino (4 anos)

RELAÇÕES INTERNACIONAIS

Matutino (4 anos)

ARQUITETURA E URBANISMO

Diurno (5 anos)

DESIGN

Matutino (4 anos)

ENGENHARIAS

Diurno (5 anos)

CIÊNCIA DA COMPUTAÇÃO

Matutino (4 anos)

SISTEMAS DE INFORMAÇÃO

Matutino (4 anos)

INTELIGÊNCIA ARTIFICIAL E CIÊNCIA DE DADOS

Matutino (4 anos)



As eventuais **vagas remanescentes**, por **não comparecimento** ou **desistência de candidatos** convocados para a pré-matrícula, serão preenchidas com a chamada de outros candidatos, sempre em estrita observância da ordem de classificação.

A **efetivação da pré-matrícula** será condicionada à **comprovação do pagamento** de parte da primeira parcela (mensalidade) da anuidade para o ano letivo de 2025. O valor a ser pago constará no comunicado disponibilizado aos candidatos para a pré-matrícula

As chamadas dos convocados, bem como a data da pré-matrícula, estarão disponíveis no site www.maua.br, a partir das 16h do dia 16 de novembro de 2024.

MATRÍCULA

Para a efetivação da matrícula, os candidatos deverão acessar o site www.maua.br no período de **07 a 09 de janeiro de 2025**, efetuar o pagamento do boleto da complementação da 1ª mensalidade da anuidade de 2025, com vencimento em 10 de janeiro de 2025, e enviar a documentação do estudante e do responsável financeiro listada a seguir:

- a. certificado de conclusão do Ensino Médio ou equivalente;
- b. cédula de identidade (RG) ou RNE para estrangeiros;
- c. CPF ou CNH.

Após a conferência, pela Secretaria Acadêmica e pela Gerência Financeira, da documentação listada no inciso LVIII, será encaminhado por e-mail o link para assinaturas do contratante e do beneficiário no requerimento de matrícula e no termo de adesão ao contrato de prestação de serviços educacionais para o ano letivo de 2025.

Para o estudante **menor de 18 (dezoito) anos**, as orientações são as seguintes:

- a. o seu responsável legal deve assinar como **CONTRATANTE**;
- b. se o responsável legal for uma terceira pessoa que não o pai ou a mãe, deverá ser juntado o documento que comprove a sua responsabilidade;
- c. o convocado menor de 18 (dezoito) anos emancipado poderá assinar como **CONTRATANTE**, juntando o documento de emancipação.

As demais mensalidades terão **vencimento no dia 10** de cada mês ou no primeiro dia útil seguinte. Os boletos bancários ficarão disponíveis, com antecedência de 10 dias em relação à data do respectivo vencimento, no Portal do Aluno.

O acesso ao **Portal do Aluno** será feito por meio do login (**RA**) **xx.xxxxx-x** e a senha será, inicialmente, o **CPF** (somente números) do estudante.

A documentação complementar listada a seguir deverá ser entregue, por meio do Portal do Aluno, até 10 de março de 2025:

- a.** histórico escolar do Ensino Médio;
- b.** certidão de nascimento ou casamento;
- c.** certificado de dispensa de incorporação ou de reservista do Serviço Militar, ou certificado de alistamento, quando couber;
- d.** foto recente em fundo claro;
- e.** comprovante de residência atualizado (água, luz, telefone, condomínio ou gás, constando o mesmo endereço informado pelo contratante no termo de adesão);
- f.** título de eleitor;
- g.** certidão de quitação eleitoral, se couber;
- h.** documento de emancipação, quando couber; e
- i.** documento de tutela, quando couber.

O candidato que não apresentar, até 02 de fevereiro de 2025, os documentos comprobatórios da conclusão do ensino médio, perderá direito à vaga

OBSERVAÇÕES

Estudantes que concluíram o Ensino Médio no exterior devem dirigir-se à Diretoria de Ensino ou Secretaria de Educação mais próxima com a documentação que comprove os estudos realizados no exterior e solicitar a equivalência de estudos para fins legais de ingresso no ensino superior brasileiro, independentemente de sua forma de ingresso no Vestibular de Verão Mauá 2025.



MENSALIDADES

Os valores das anuidades de 2025 serão fixados dentro dos parâmetros permitidos pela legislação vigente.

A mensalidade do curso de Arquitetura e Urbanismo terá bolas de estudo de 20% (vinte por cento) durante todo o curso.

Se o candidato requerer, até o dia **07 de fevereiro de 2025**, o cancelamento de sua matrícula, será efetuada a retenção do equivalente a 24% do valor efetivamente pago a título de matrícula ou pré-matrícula.

A anuidade de cada curso é dividida em 12 (doze) mensalidades, com vencimento no dia 10 de cada mês.

Como referência, os valores das mensalidades em 2024 são os seguintes:

Administração	R\$ 2.554,40
Relações Internacionais	R\$ 2.554,40
Arquitetura	R\$ 4.900,00
Design	R\$ 2.936,00
Engenharias	R\$ 4.202,40
Ciência da Computação	R\$ 2.935,80
Inteligência Artificial e Ciência Dados	R\$ 2.935,80
Sistemas de Informação	R\$ 2.935,80

CRÉDITO EDUCATIVO E BOLSAS

Além das bolsas de estudo para alunos da primeira turma do curso de Arquitetura e Urbanismo, o CEUN-IMT concederá até 60 (sessenta) bolsas de estudo – 20 (vinte) integrais e 40 (quarenta) parciais de 50% (cinquenta por cento) – para candidatos com desempenho destacado no Processo Seletivo 2025 (Verão), conforme Edital específico com o regulamento sobre o Programa de Excelência Acadêmica.

O Fundo Mauá de Bolsas pode conceder crédito educativo aos alunos que atendam ao seu regulamento. A restituição é iniciada após um período de carência, a partir da formatura, e é efetuada em tantas parcelas mensais e sucessivas, conforme o número de parcelas concedidas.

São concedidas bolsas de estudo parciais a alunos dos cursos de graduação residentes no município de São Caetano do Sul, selecionados e indicados pela Prefeitura do município.

Também serão concedidas 100 bolsas sociais, integrais, aos candidatos de baixa renda, conforme edital e de acordo com as parcerias estabelecidas com os institutos Ismart, Sol e Embraer.

Acesse abaixo os critérios de oferta de bolsas de estudo e financiamento estudantil.

INFORMAÇÕES

Informações adicionais podem ser obtidas pelo telefone 0800 019 3100 ou por e-mail relacionamento@maua.br.

INSTITUTO MAUÁ DE TECNOLOGIA



MAUÁ

ENDEREÇO DA SECRETARIA DOS CURSOS:

Campus de São Caetano do Sul

Praça Mauá 1
São Caetano do Sul-SP
CEP: 09580-900